ПІСНІ ОРЖІВСЬКОГО ЛІСУ

Фестивалі

26—30 серпня на Рівненщині проходив перший Всеукраїнський пісенний фестиваль «Повстанські ночі», ініціатором проведення якого у 50-ту річницю УПА виступила крайова організація Руху. Сюди, на Волинь, де в роки другої світової зародилися перші загони УПА, з'їхалися десятки виконавців, хорів, у програмі яких — стрілецькі та повстанські пісні, твори нової генерації, в основі яких прагнення українського народу до незалежності.

Прибули гості з багатьох міст і сіл від Карпат до синьоокої Одеси. Розпочалося свято молебнем-реквіємом по загиблих вояках УПА, урочисте відкриття фестивалю відбулося в обласному музично-драматичному театрі. А потім були виступи гостей та учасників у парках і палацах культури. Але головні події розгорнулися в Оржівському лісі — на місці, де загинув головнокомандуючий УПА-Північ Дмитро Клячківський, відомий під псевдонімом Клим Саур.

Анатолій МІЗЕРНИЙ.
Фото автора.

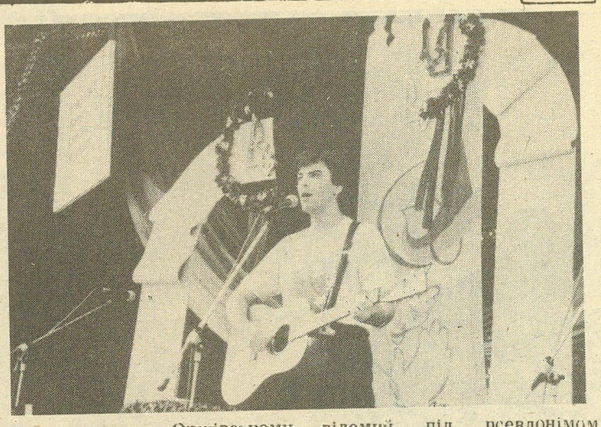

Спи спокійно, дорогий колгоспе

Той, хто отримував цукор у «рідному» гастрономі, ма-ь, дістав заодно й багато «задоволення». Отже, цукру (як дивно) у нас не вистачає, хоча... ми його експортуємо. А бензин ми здебільшого купуємо або ж міняємо, скажімо, той же цукор. Тож цілком закономірно, що бензину у нас ож не вистачає.

Згоден, що все, допіру ска-е, абсурд, але ж це і є, то кажуть, «реальна ситуа-». Дещо змінити її спро-вали одночасно спільне під-ємство «ГЕЛП» та київсь-митниця. Причому в різні ки.

Вже понад рік СП «ГЕЛП», впрацюючи з державною мпанією «Укрнафтохім», безпечує бензином ряд го-дарств Вінницької, Чер-ської, Житомирської об-стей. За останні півроку за-яки комерційній діяльнос-підприємства, сільськогос-дарські об'єднання отри-ли близько 10 тисяч тонн нзину за цінами, нижчими, к в Україні. Останнім ча-м російські постачальники пропонували використову-ти «цукровий бартер» для рощення розрахунків.

Саме для цього й призначався вагон цукру (22 тонни), який арештував на станції Київ-Петрівка начальник спеціального пункту міліції лінійного відділу внутрішніх справ станції Київ-товарний Сергій Третяк. Арештував, незважаючи на наявність цілком законної ліцензії на вивезення товару за межі України і належним чином оформлених документів, згідно з якими відповідальність за нього вже фактично несе залізниця. Від конфіскації ж дефіцитного (і дорогого) за нинішніх часів продукту врятувало лишень втручання заступника транспортного прокурора міста Києва, якому вдалося переконати, що конфіскація будь-чого є виключною компетенцією суду. Суд же і визначатиме законність складеного акта про арешт, підписаного, до речі (мабуть, для більшої переконливості), ще й податковою інспекцією.

Так і живемо

А тим часом спільне підприємство «ГЕЛП» зазнає чималих збитків, і не тільки матеріальних, які, не сумнівайтеся, буде підраховано до копійки. А тим часом, скажімо, колгосп «Перемога» Житомирської області отримав лише 60 тонн бензину із замовлених 300 тонн. А тим часом.. Цей ланцюжок можна продовжувати до безкінечності, бо все в цьому світі взаємопов'язане, та кожному — своє. Комусь — комерція, комусь — ту комерцію перевіряти, обліковувати, арештовувати. Дай Боже, щоб справді тих, кого треба...

Юрій НЕСТЕРЯК,
спеціальний кореспондент «Голосу України».

Прецедент

РЕДАКТОРАМ НА ЗАМІТКУ

Винахідливості редактора чернігівської незалежної газети «Громада» Віталія Москаленка можна лише позаздрити. Хоча ситуація, в яку він потрапив, викликає співчуття: через фінансові проблеми — значне подорожчання поліграфічних послуг — тимчасово припинено випуск щомісячника. Проте «Громада» все ж таки знайомить жителів Чернігівщини з новинами політичного життя області, щоправда, вже як засновниця однойменної радіостанції. Редактору стало у пригоді колишнє захоплення радіотехнікою. Він виготовив передавача, пройшов бюрократичні «Крим і Рим», але добився дозволу вести передачі з власної квартири на частоті 1550 кілогерц. Перед слухачами першої незалежної радіостанції Чернігівщини днями виступила народний депутат України Тетяна Яхеєва.

Сергій ПАВЛЕНКО.
Чернігів.

Щось новеньке

З БЕЗРОБІТНИХ — У ГУВЕРНЕРИ

Як повідомили в секторі перепідготовки кадрів, нині в Херсоні зареєстровано майже 900 безробітних, і кількість їх постійно зростає. 85 відсотків з них мають вищу освіту. Саме вони й стали слухачами курсів, організованих Херсонським міським центром зайнятості спільно з обласним навчальним центром Міністерства статистики України. На курсах можна набути спеціальностей економіста, бухгалтера, менеджера. Для безробітних відкрито також курси підготовки психологів та гувернерів-репетиторів. Більшості випускників працевлаштування гарантується.

Іван КАЛИНИЧЕНКО.
Херсон.

Контакти

«РАЗОМ» —

так зветься українсько-американська програма взаємних обмінів у сфері культури і освіти. З нашого боку її виконує однойменна фірма, очолювана Юрієм Яковлєвим, з американського — фірма, президентом якої є Денін Александров. Вас дивує прізвище? Воно дісталося Денін у спадщину — її бабуся з України. Тож зрозуміло, звідки інтерес до нашої держави.

Концерти живої музики, спортивні зустрічі, зустрічі педагогів, медиків, бізнесменів — форми співробітництва різні, причому іноді вони породжують одна одну. Скажімо, у матчовій зустрічі з тенісу брав участь хірург-ортопед, який став ініціатором конференції ортопедів, що має відбутися у квітні наступного року.

Нині до Києва приїхав президент християнської асоціації хіропракторів, а по-нашому — спеціалістів з мануальної терапії. Днями він побував на кафедрі мануальної терапії Інституту вдосконалення лікарів, де відбулася наукова конференція. Таку ж буде проведено на базі Інституту ортопедії.

Культурний обмін між двома країнами розширюється, тож попереду немало цікавої й корисної роботи.

Марина ДЯТЛОВА.

Діти своїх батьків

РЩИКУ ДЕПУТАТА

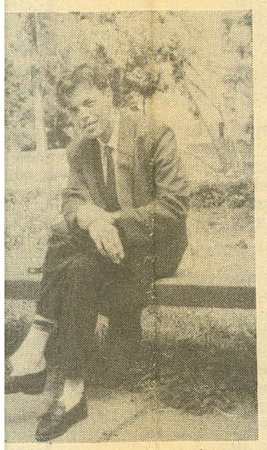

— Ні. Батько наполіг, щоб на залишила роботу. Ска-в приблизно таке: я буду рагнути вас забезпечити, а і створи у домі справжній тишок.

— Батько опановував в деському вузі українську ілологію, а мати?

— Вона залишила вуз, бо народився старший брат.

— Тобі не здається, що ама надто часто жертвува-а собою в ім'я сім'ї?

— Так. Але вона не жерт-а, оскільки не вважає кар'є-у самоціллю, має щасливу м'ю, дітей, які вже стали а ноги.

— Чи волів би ти, щоб воя дружина пішла цим ляхом?

— Так. Гадаю, моя дружина так само проти цього не заперечувала б.

— Коли батьки сперечаються, на чиєму ти боці?

— Ні на чиєму. Це відбувається, якщо відбувається, не в присутності дітей.

— Але ти що-небудь з цього приводу знаєш?

— Знаю, що іноді батько з головою поринає в роботу. Може приготувати п'ять доповідей, а згодиться — одна. Отже, у сім'ї щось негаразд. У принципі ж мені стає шкода мами.

Як і раніше, ви мешкаєте в чотирикімнатній квартирі разом? Чому батько не може «зробити» своїм синам окрему квартиру?

— Певен, що може. Але ніколи не скористається для цього мандагом народного депутата, не піде просити навіть за синів.

— Мені відомо, що ти непогано граєш у карти? Хто тебе навчив?

— Цікаве запитання. Взагалі-то батько, хоча батьки ніколи в карти не грають. Було це на Кавказі...

— Як ти вважаєш: батько — природжений політик?

— Він надто близько бере до серця інтереси України — це так. Сьогодні, хоч-не-хоч, такі люди стають політиками. Але він любить розказати анекдота, покаламбурити. До речі, його улюблений колір — блакитний, колір надії. У цьому теж щось є...

Розмову вела
Наталя ФІЛІПЧУК.

СПЛИВЕ ПРІОРИТЕТ ЧЕРЕЗ КАБІНЕТ

На Очаківському рибоконсервному комбінаті розпочали випускати препарат, вкрай необхідний людям, що постраждали внаслідок аварії на ЧАЕС. «Мідійний гідролізат» виготовляється з чорноморської мідії, не має аналогів у світі й характеризується високою біологічною активністю. Клінічні випробування, проведені у Московському держуніверситеті та Всесоюзному опіковому центрі, свідчать, що цей препарат є чи не найкращим у світі профілактичним та терапевтичним засобом при опроміненні радіацією та ультрафіолетовим промінням. Виконати замовлення, що надходять не лише з України, а й з Росії, Білорусі, Казахстану, неможливо без належного матеріального забезпечення. Проте всі звернення очаківців до облвиконкому та до Кабінету міністрів залишаються практично без відповіді. Зате неабиякий інтерес виявляють західні фірми. **На фото: збирачі мідій.**

Ситуація

ДЕЩО ПРО НЕСОЛОДКИЙ ЦУКОР

Через скрутне становище із забезпеченням населення цукром та простої на харчових і кондитерських підприємствах, у колгоспних переробних цехах набагато раніше звичайного запрацював Чернівецький цукрозавод. Міністерство сільського господарства зобов'язало цукровиків покрити дефіцит за рахунок переробки сирцю, який надходить з Куби, що спонукало завод достроково завершити плановий ремонт, щоб запустити виробничі потужності. Наявний сирець швидко вичерпується, а нова сировина, як повідомили у Міністерстві сільського господарства, тільки-тільки досягла берегів Франції. Якщо виробництво зупиниться, попереджають фахівці, завод може втратити 25 мільйонів карбованців. Питається, чи варто було затівати таку гонку, не маючи певності, що виробництво працюватиме ритмічно?

Василь БАБУХ.
Чернівецька область.

НАХЛІБНИКІВ — «НА МИЛО»

Дебюрократизація

У Борівському районі Харківщини ліквідовано агропромраду. Натомість, створено постійно діючу нараду уповноважених представників господарств району. І жодного бюрократа-нахлібника.

На останньому засіданні уповноважених представників прийнято конкретні рішення. Зокрема, мінімальний місячний заробіток працівників села збільшено вдвічі — до 1800 карбованців. Механізаторам під час збирання врожаю також підвищується зарплата — на 70 відсотків, але за умови виконання денних норм. Збільшено частку натуроплати працівникам господарств. Пенсіонерам теж буде видано по два центнери зерна. Про це повідомила обласна газета «Слобідський край».

Микола КОСИЙ.
Харківська область.