Експрес-інформація

ПОВЕРНЕННЯ КУРОРТНОГО СЕЗОНУ

Розпочато виведення грузинських і абхазьких формувань із Сухумі згідно з рішеннями московської зустрічі з урегулювання конфлікту в Абхазії. Напередодні грузинська сторона вже вивела з регіону частину тяжкої бронетехніки. У підсумковому документі наради в Москві передбачено також створення спеціальної комісії з абхазьких, грузинських і російських представників. Вона постійно займатиметься проблемами Північного Кавказу й Грузії.

За словами голови грузинської Держради Шеварднадзе, якщо не вдасться реалізувати досягнуту домовленість, Кавказ перетвориться на другий Ліван. Ми не допустимо, додав він, щоб усе сказане залишилося тільки на папері.

ВВЕСТИ ТОТАЛЬНЕ ЕМБАРГО

проти Союзної Республіки Югославії запропонувала парламентська асамблея Західноєвропейського союзу (ЗЄС). Цей крок потрібен для того, щоб примусити Сербію й Чорногорію виконати зобов'язання, взяті ними на Лондонській конференції з Югославії. Асамблея закликала також Раду Міністрів ЗЄС натиснути на ООН з метою введення повного наземного й морського ембарго проти СРЮ.

СВЯТО НЕЗАЛЕЖНОСТІ НЕ ВІДМІНЕНО

Екстрена сесія Верховної Ради Таджикистану мала б відкритися учора в столиці республіки Душанбе. Проте засідання не почалося, бо в залі не було кворуму. Рішення про її проведення було прийнято під тиском мітингуючих на майдані Шохідо, які вимагають відставки Президента Набієва. Парламенту доведеться уже вп'яте розглянути суспільно-політичну обстановку в країні. Тим часом у Курган-Тюбинській області сталися нові сутички між супротивними угрупованнями.

У самому Душанбе поки що зберігається спокійна обстановка. Незважаючи на внутрішньополітичну напруженість, тут готуються до Всесвітнього форуму таджиків, який заплановано на 9 вересня. Свято приурочено Дню незалежності Таджикистану.

Точне місце перебування Президента Набієва невідоме.

ПОГОДИМОСЯ, ЯКЩО НА РІВНИХ

Іран затримує схвалення договору, який передбачає знищення хімічної зброї до кінця XX століття, на Женевській конференції з роззброєння. Іранські представники заперечують проти пункту майбутнього документа, де йдеться про склад комісії для нагляду за його виконанням. Вони побоюються, що в ній переважатимуть європейці.

МАЛЕНЬКИЙ, АЛЕ ВАЖЛИВИЙ

Зустріч повноважних представників Президентів Азербайджану й Вірменії відбулася вчора у прикордонному селі Каян-Аван. Сторони підписали протокол «Про хід виконання алма-атинського меморандуму». У ньому заявлено про намір врегулювати конфлікт мирними засобами. За словами представника Президента Казахстану Кожакова, який брав участь у переговорах як посередник, це був «маленький, але важливий крок до миру».

АМЕРИКАНСЬКИЙ ПРОЛЕТАРІАТ ВИЗНАЧИВСЯ

Про намір підтримати на президентських виборах кандидата від демократичної партії Клінтона заявили найбільше профспілкове об'єднання Сполучених Штатів Американська федерація праці та Конгрес виробничих профспілок (АФП—КВП). У розповсюдженій з цього приводу заяві зазначається, що робітничий рух США готовий віддати свої голоси за лідера демократів. А нинішній Президент Буш, говориться в ній далі, не вболіває за інтереси американських робітників.

«СОВЕТСКИЙ ВОИН» ЇМ НЕ ТОВАРИШ

Рішення про недоцільність внесення до передплатних каталогів на наступний рік деяких російських видань прийняла Комісія з питань гласності й засобів масової інформації Молдови. Під «заборону» потрапили: «Правда», «Советский воин», «Боевой товарищ», «Патриот», «День» та інші. На думку заступника голови комісії Паскуру, це рішення не суперечить нормам прав і свобод людини. За його словами, воно прийняте у зв'язку із збільшенням затрат на доставку друкованої продукції.

ВИРОКИ ВИНЕСЕНО

Сім років позбавлення волі — такий вирок виніс учора Верховний суд Болгарії її колишньому лідеру 81-літньому Тодору Живкову. До двох років тюремного ув'язнення засуджено його найближчого сподвижника Милко Балева. Обидва мають право оскаржити рішення Верховного суду.

НАСИЛЛЯ ЗУПИНИТИ В ЗАРОДКУ

Поліції треба надати більше повноважень для боротьби з правим екстремізмом, який розгорнув у країні кампанію насилля над іноземцями. Про це заявив лідер християнсько-демократичної фракції бундестагу Німеччини Шойбель. Він вважає, що правоохоронним органам необхідно дозволити вживати заходів до будь-якої вороже настроєної групи ще до того, як буде вчинено злочин. За останні дві доби зафіксовано кілька нападів екстремістів на гуртожитки для біженців у Східній і Західній Німеччині.

За повідомленнями наших власних кореспондентів та зарубіжних інформагентств.

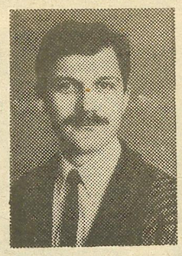

Подія тижня: коментар спецкора відділу зарубіжної інформації

«НЕПРИЄДНАННЯ» ІСНУВАТИМЕ

В індонезійській столиці триває десята конференція у верхах Руху неприєднання (РН). На порядку денному форуму стоять такі питання: хід арабо-ізраїльських переговорів, «заборонна зона» на півдні Іраку, ситуація в Сомалі, трильйонний борг країн третього світу тощо. Проте питання майбутнього існування РН — найбільшого після ООН угруповання держав, міжнародних організацій і національно-визвольних рухів у складі 108 повноважних членів — посідає чи не перше місце серед інших на форумі.

31 рік минув, як Єгипет, Індія та Югославія стали ініціаторами заснування РН, який тоді об'єднував 25 держав. За основу свого зовнішньополітичного курсу він поклав неучасть у військово-політичних блоках та угрупованнях, протистояння агресії, війні, расизму... Тобто за часів «холодної війни» у біполярному світі склалася група держав, що розвиваються, які мали на меті обійти протистояння Схід — Захід. І це виглядало цілком логічно.

Проте протягом останніх років РН опинився на узбіччі світової політики. Він не грав ніякої ролі у розв'язанні питань міжнародної безпеки, подіях у Східній Європі. Жалюгідною була позиція РН і щодо війни у Перській затоці. Тож і сам термін «рух неприєднання» перестав відповідати дійсним реаліям і втратив зміст.

Натомість жоден із принципів і завдань Руху не загубив своєї актуальності. Як і раніше, його першочерговими завданнями залишилися: забезпечення справедливого й міцного миру, колективної безпеки, роззброєння, мирного залагодження конфліктів, збереження довкілля, боротьба з бідністю і хворобами. Крім цього, РН не може вважати виконаними свої функції доти, доки питання, що становлять найбільший інтерес для країн третього світу, не будуть належно розглянуті в контексті всієї міжнародної політики. Причому, головними ворогами миру й безпеки у світі і основним джерелом конфліктних ситуацій РН називає відсталість і бідність саме цих країн.

Нинішня конференція РН у Джакарті зібрала всіх його членів — Бруней, султана якого вважають найбільшим багатієм у світі, з представниками Сомалі, де значна частина населення перебуває на межі голодної смерті. Іракський лідер зустрівся з еміром Кувейту, який наполягає на поверненні полонених Багдадом співвітчизників. Перший, зі свого боку, засуджує «новий колоніальний план» США, який не дозволяє іракським ВПС бомбити мусульман-шиїтів. А Югославія взагалі стала ізгоєм у Русі. Глава МЗС Єгипту звинуватив Белград у злочинах проти мусульман Боснії і Герцеговини. У цьому зв'язку їх одновірці, які складають майже 40 відсотків членів РН, поставили вимогу виключити, або, принаймні, примусити колишні югославські республіки подати нову заяву про вступ до Руху.

Проте всі ці проблеми не можуть відсунути на другий план головне питання, яке стоїть сьогодні перед РН: у чому смисл його існування? не треба чекати від конференції сенсаційних рішень. Вона, хоча й проходить у новій міжнародній ситуації, не може й не повинна закінчитися прийняттям таких. Оскільки головний її підсумок буде в тому, що Рух неприєднання зберіг себе на якийсь час і спробував визначити деякі нові моменти у своїй діяльності. А отже піддав великому сумніву чутки про його неминучу загибель.

Артем ПРОХОРЕНКО.

ІЗ БЕЗОДНІ

До обстановки в Сальвадорі

Країна, про яку забули демократія і громадянська злагода. Так донедавна інколи називали Сальвадор. З цієї центральноамериканської держави постійно надходили повідомлення про сутички між урядовими військами та повстанцями Фронту національного визволення імені Фарабундо Марті (ФНВФМ). «Ескадрони смерті», що шастали країною, спустошували населені пункти, знищували врожаї. Дванадцятилітня громадянська війна забрала в небуття близько 60 тисяч чоловік із 5,4 мільйона громадян, завдала величезних збитків господарству. Цього економіка й суспільство довго витримати не могли.

Ситуація помітно змінилася, коли на президентських виборах у 1989 році переміг кандидат від Національного республіканського союзу Альфредо Крістіані. Новий Президент за підтримки ООН підписав з партизанами угоду про мир. Проте найскладнішим для обох сторін стало дотримання на практиці досягнутих домовленостей. Передбачені угодою заходи відстають від розроблених графіків або ж виявилися з багатьох причин надто складними для реалізації. Так планувалося, що уряд «скасує» митну поліцію і воєнізовану національну гвардію, які «уславилися» своїми жорстокими розправами. Але замість цього він лише змінив їхні назви.

У відповідь партизани звинуватили уряд у підступній грі, водночас узявши під свій контроль декілька фермерських господарств. До того ж бійці фронту не поспішають складати зброю (на знімку). Їхні загони готові хоч зараз стати до бою. Не було також нічого зроблено для того, щоб полегшити пристосування людей, які звикли лише воювати, до мирного життя.

І все ж сальвадорське керівництво вважає, що примирення в країні, хай поки що повільно й нестабільно, відбувається. За словами офіційного представника Президента, «у цьому році на землі Сальвадору не пролунало жодного пострілу».

Сергій ДАНИЛЕНКО.

Фото із журналу «Шпігель».

Власкори повідомляють

Єреван

ПРАПОР Є, ГІМН НЕЗАБАРОМ БУДЕ

Поки світове співтовариство шукає шляхи врегулювання карабаського конфлікту, самі карабахці продовжують утверджувати незалежність своєї республіки.

Нещодавно парламент НКР ухвалив постанову про Державний прапор. А 13 вересня карабаські депутати прослухають три конкурсні варіанти Державного гімну. На розсуд Верховної Ради будуть представлені твори голови Спілки композиторів НКР Е. Казаряна й викладача Степанакертського музичного училища А. Насібяна.

Конкурсні твори записані симфонічним оркестром Державного управління по телебаченню та радіомовленню Республіки Вірменія.

Ара МЕЛІКСЕТЯН.

Мінськ

БІЛОРУСЬКИЙ «БЕЛАТОН»

Уперше в історії республіки у Вітебську створено національну фірму грамзапису — «Белатон Рекордс».

Уже придбано німецькі преси для печатання дисків. Підписано міждержавний договір про виробництво платівок за ліцензією. Триває підготовка до випуску першої платівки «Вітаємо з днем народження».

Віктор ХОРОШКО.